

DE KOSTERSTEEN

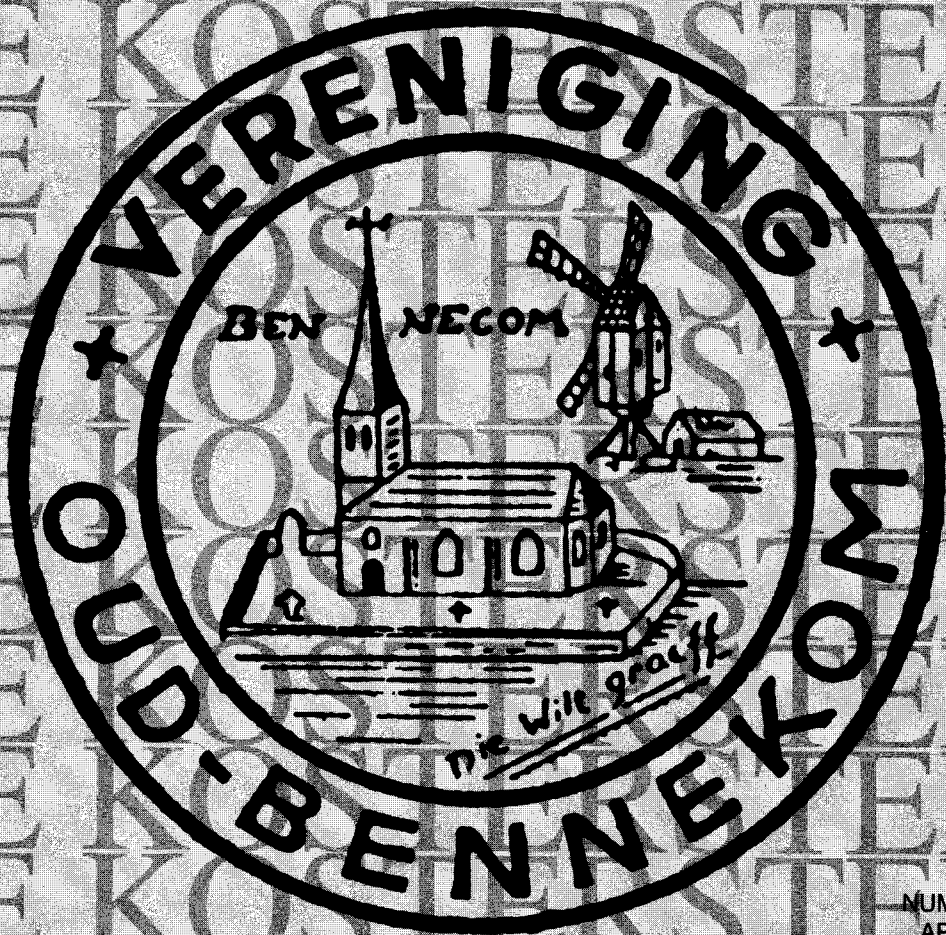

NUMMER 68
APRIL 1999

IN MEMORIAM

MEVROUW DR A.W. EDELMAN - VLAM (1909-1999), ERELID VAN DE VERENIGING OUD-BENNEKOM

Woensdag 17 februari overleed mevrouw dr Edelman - Vlam, van 1946 tot 1974 werkzaam bij de Stichting voor Bodemkartering (Stiboka). Na haar opleiding sociale geografie aan de toenmalige Gemeente Universiteit van Amsterdam promoveerde zij in 1942 op een proefschrift over een 'Historisch-morfologisch onderzoek van eenige Zeeuwsche eilanden'. Dit proefschrift, waarin de ligging van de kreekruggen in het Oudland van Walcheren, Zuid-Beveland en Schouwen voor de eerste keer systematisch werd gekarteerd en genetisch is beschreven in samenhang met de bedijkings- en occupatie-geschiedenis, maakt al direct duidelijk dat haar wetenschappelijke belangstelling was gericht op het ontrafelen van historisch-geografische vraagstukken gerelateerd aan geologie, geomorfologie en bodemkunde.

Het mag dan ook geen verwondering wekken dat de oprichter van de Stichting voor Bodemkartering, prof. dr C.H. Edelman, spoedig na de totstandkoming van dat instituut mejuffrouw Vlam heeft verzocht bij de Stiboka in dienst te treden teneinde historische achtergrondinformatie ten behoeve van de bodemkartering aan te dragen. Edelman was zich ervan bewust dat de Nederlandse gronden als gevolg van vaak intensieve bodembewerking, drainage en dergelijke, al vroeg sterk door de mens beïnvloed waren. Hierover informatie te verschaffen werd de hoofdtaak van de nieuwe medewerkster.

Haar onderzoek betrof aanvankelijk vooral het bij elkaar zoeken van oude kaarten en het beschikbaar maken voor karteerders van historisch-geografische literatuur. Een eerste nationaal overzicht van de door haar verzamelde kennis culmineerde in 1952 in het verschijnen van een klassiek artikel over de perceelsvormen van Nederland,

samen met de Wageningse sociograaf Hofstee die de maatschappelijke factoren in dat artikel inbracht. Het jaar 1952 was overigens ook van belang wegens het feit dat zij toen met Edelman in het huwelijk trad.

Sindsdien zijn vele artikelen van haar hand verschenen, vaak gezamenlijk met haar echtgenoot. Er kwamen diverse belangrijke case-studies tot stand over de historische ontwikkeling van zandnederzettingen, waardoor een grote lacune in de toenmalige kennis hierover werd opgevuld.

Haar belangstelling voor dit soort nederzettingen heeft zij ongetwijfeld mede opgedaan als lid van de Historische Vereniging Oud-Bennekom. Als bestuurslid heeft zij de vereniging gediend van 21 januari 1949 tot 11 januari 1962. Zij fungeerde als penningmeester van 1951 tot



*Mejuffrouw dr A. Vlam
aan boord van het S.S.
Bennemom in de haven
van Rotterdam op 8
augustus 1950. Rechts:
Job van de Peppel*

1953. Toen zich een ernstige ziekte bij haar echtgenoot openbaarde, trok zij zich uit het bestuur terug. Bij die gelegenheid werd zij benoemd tot erelid van de Vereniging. Dit zal mede hebben samengehangen met het feit dat zij, samen met haar echtgenoot, als hommage aan de vroeg overleden Max van Hoffen, actief heeft bijgedragen aan de totstandkoming van 'Een Veluws Dorp', het welbekende boek over de geschiedenis van Bennekom dat in 1958 verscheen. Hierdoor is Bennekom in de historische geografie lange tijd een van de bekendste en best onderzochte dorpen van

Nederland geweest. De in dit boek gehanteerde aanpak gold vele jaren als een voorbeeldige. De door haar in deze bundel geschreven artikelen mogen ongetwijfeld als een voorlopig hoogtepunt van haar wetenschappelijke carrière worden beschouwd.

Haar interesseveld strekte zich evenwel ook uit over het onderzoek naar plaats- en veldnamen. Gezamenlijk met haar man speelde zij een belangrijke rol bij het stimuleren van het naamkundig onderzoek aan het Bureau voor Naamkunde van de Centrale Commissie van het Nederlands

Volkseigen van de Afdeling Letterkunde van de Koninklijke Nederlandse Akademie van Wetenschappen. Thans is dit bureau geïntegreerd in het P.J. Meertens Instituut van deze instelling. Verschillende artikelen van haar hebben over dit onderwerp het licht gezien. In dit verband mag nog worden vermeld dat zij, vanaf de oprichting in 1949, samen met vooraanstaande lieden als de rijksarchivaris A.P. van Schilfgaarde, de rechtshistoricus mr S.J. Fockema Andreae, ir M.M. van Hoffen, drs L.S. Meihuizen, J.D. Moerman, dr W. Roukens en de Wageningse landbouwhistoricus prof. dr B.H. Slicher van Bath, activiteiten ontplooiden in een Toponymische Werkgroep. Deze commissie van de in 1947 opgerichte Studiekring van de Veluwe stelde zich ten doel het toponymisch materiaal van de Veluwe zo volledig mogelijk bijeen te brengen. Voortvloeiend uit deze bezigheden is zij lange tijd lid geweest van straatnamencommissies van een aantal Veluwe gemeenten, waaronder Ede. In die functie heeft zij, door het aanreiken van voorstellen voor historisch verantwoorde namen, een sterk stempel gedrukt op de naamgeving van straten in vele in die jaren nieuw gebouwde wijken in onze gemeente.

Een niet onbelangrijke inbreng had ze bij de naamgeving van de bodemeenheden van 'De Bodemkaart van Nederland schaal 1:50000'. Steeds probeerde ze bodemeenheden te relateren aan plaats- en veldnamen die landschappelijk binnen deze eenheden voorkwamen. We duiden op namen als enk-eerden, laar-podzolen, goor-eerdgronden, drecht-vaaggronden, etc., etc. Voorts had de studie in en van het oude

kadaster haar warme belangstelling.

Na het overlijden van haar echtgenoot in 1963 heeft ze veel moeite gehad om gemotiveerd te blijven. Toch heeft ze ook toen nog interessante studies afgeleverd, zoals het artikel over de historische geografie van Rolde, samen met haar assistente, mevrouw Veldhorst. Haar laatste grote werk verrichtte ze gezamenlijk met H. de Bakker in het boek 'De bodem van Nederland in kleur'. Zij beschreef daarin de historische achtergronden van een groot aantal karakteristieke bodemkundige landschappen. Zij had deze eerder gepubliceerd in het Tijdschrift van de Koninklijke Nederlandse Heidemaatschappij.

In 1974, vlak vóór de opkomst van de toegepaste historische geografie (het cultuurhistorisch landschapsonderzoek), heeft zij wegens het bereiken van de pensioengerechtigde leeftijd afscheid genomen. Zij staat aan het begin van het ontstaan van de huidige sectie historische geografie bij het Staring Centrum te Wageningen, het instituut van de Dienst Landbouwkundig Onderzoek (DLO) waarin naderhand de Stichting voor Bodemkartering is opgegaan. Zij mag dan ook zeker worden beschouwd als een van de richtinggevende figuren op dit werkterrein. We mogen haar dankbaar zijn voor alles wat zij in Bennekom en daar buiten aan bestuurlijk en wetenschappelijk werk heeft verricht. We herdenken haar persoon en haar prestaties met diep respect.

3 maart 1999

Jelier Vervloet
Schuurhoven 27
6721 SM Bennekom

DE STRAAT WAARIN WIJ WONEN III

Herkomst en betekenis van straatnamen in Bennekom

Rectificatie

In de tweede aflevering van deze serie staat in het bijschrift van de afbeelding van de Boerenbond, dat deze uit 1980 zou stammen. Dat geeft wat problemen bij een gebouw dat in 1979 gesloopt is. De fotograaf, de heer W.P. Mantel, deelde dan ook mede dat hij de foto in het najaar van 1976 gemaakt heeft.

H. Gijsbertsen

VERKLARENDE LIJST VAN STRAATNAMEN IN BENNEKOM

DE BIJL RB 19-08-1986

Op de kadastrale kaart van 1830 - en al eerder in 1758¹⁶ - komt hier een stuk grond voor onder de naam 'De Bijl', dat een taps toelopende vorm had en daarom die naam die naam gekregen had. Vroeger stond hier de fabriek Bijlfa (later de chemische fabriek TASKI), die eigendom was van de heer Bijl. Zijn naam heeft echter niets te maken met de straatnaam, die dus op een veel ouder gegeven teruggaat¹⁷.

DE VLIER RB 11-11-1982

DE WAAG RB 15-11-1979

Vlak bij de Boerenbond stond vroeger de Bennekomse Waag, een particuliere instelling. Hier werden varkens en koeien gewogen, die naar de slager gebracht werden voor de slacht. Met het weegbriefje ging men dan naar de slager, die het gewicht per pond uitbetaalde.

DICKENESWEG RB 01-05-1940

Deze weg is genoemd naar de boerderij Dikkenes. Wichman van Dickenest wordt

al in 1387 genoemd als bezitter/gebruiker van het goed 'Dickenest'. De naam herinnert waarschijnlijk aan een voormalig bos in het lage deel ten westen van het dorp¹⁸ (vergelijk het Duitse *Dickicht*, kreupelhout, dicht struikgewas).

DIEDENWEG RB 01-05-1940

Deze naam is afgeleid van het middelnederlandse woord Diet, dat onder andere volk betekent. Diedenweg is dus volksweg op openbare weg. In 1608 wordt hij vermeldt als 'Diedenwech of gemeijne feehrwech' (openbare rijweg). De weg is het Bennekomse restant van de oude verbindingsweg van het Wageningse Lexkesveer over Bennekom naar Ede. De weg dateert vermoedelijk al uit de tijd van de Romeinen of eerder¹⁹.

DIJKGRAAF RB 01-05-1940

Dit was oorspronkelijk de naam van de wetering die de Wageningse stadsgracht van water voorzag. Hij komt in 1388 voor als 'Den Nijen Greve'. Uit een stuk uit 1634 blijkt, dat de Dijkgraaf de grens

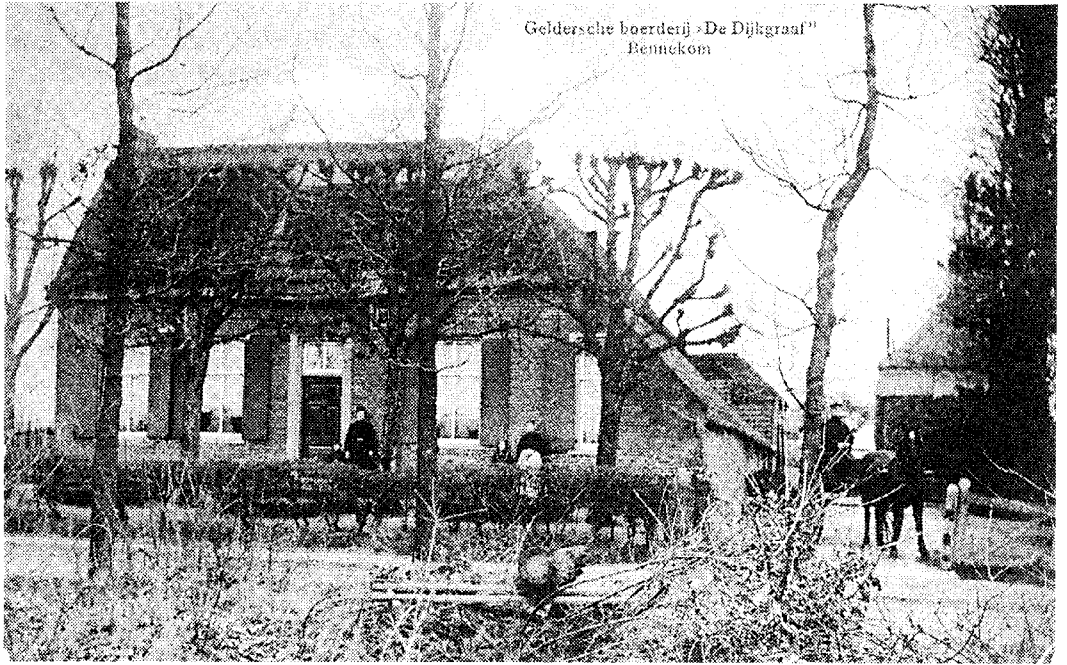

Boerderij De Dijkgraaf omstreeks 1908



De Bennekomse Waag omstreeks 1975. De naam staat onder de rand van het dak

vormde tussen de Bennekomse Boven- en Benedenbuurt. De naast het water gelegen (dijk)weg heeft dus de naam van dat gegraven water (graaf) overgenomen.

DIKKENBERGWEG RB 01-05-1940

Genoemd naar de heuvel (in deze streek 'berg' genoemd) waar de weg overheen loopt (zie ook Hullenberg en Keijenberg). Het eerste deel van de naam is - als bij Dikkenes - afgeleid van Dickicht, Dichte of Dickung, die alle op kreupelhout of dicht struikgewas betrekking hebben. De naam Dikkenbergweg komt al voor op kaarten uit 1570 en 1649.

DORPSSTRAAT RB 16-11-1920

De voornaamste straat voor het doorgaan- de verkeer door het dorp.

DOVENETEL RB 13-11-1980

DRIESTWEG BW 29-05-1985

Perceelsnaam. Driest is een middelnederlandse naam voor braakland of braakliggende akker begroeid met gras. Het wordt ook wel voor slechte weiden gebruikt.

DR HARTOGSWEG RB 27-11-1963

Deze weg loopt vanaf het station Ede-Wageningen tot de Sysselt over Edes grondgebied en vanaf de Sysselt tot aan de grens met de gemeente Renkum over de kadastrale gemeente Bennekom. Dr Jac. Coenraad Hartogs (1879-1932) was de oprichter en eerste directeur van de ENKA te Arnhem. In 1922 werd ook een kunstzijdefabriek (ENKA-AKU-AKZO) in Ede geopend, die aan de Dr Hartogsweg ligt.

DR W. DREESLAAN BW 23-08-1988

Deze weg heette oorspronkelijk Lage

Steeg (1646: Laechsteech; 1648: Leege Steege). Na 1946 heette hij Nieuwe Wageningseweg en sinds 1988 Dr W. Dreeslaan. Willem Drees (1886-1988) was een Nederlands socialistisch politicus (SDAP, na de oorlog PvdA). Als minister van Sociale Zaken werd hij bekend door de Noodwet Ouderdomsvoorziening uit 1947 ('van Drees trekken') en daarna door de vier kabinetten die hij tussen 1948 en 1958 leidde.

Na zijn overlijden werd - op verzoek van de Edese raadsfractie van de PvdA - besloten een straat naar hem te vernoemen. Omdat dit, gezien zijn betekenis voor het land, een representatieve weg moest zijn, werd besloten de Nieuwe Wageningseweg om te dopen. Aan deze weg waren in die tijd slechts één Instituut en twee benzinepompen gevestigd. Op de grens met Wageningen sloot de Dreeslaan bovendien aan op de Dr S.L. Mansholtlaan. Mansholt (1908-) was minister van Landbouw geweest in de kabinetten Drees.

Op 10 februari 1989 werd het bord 'Dr. W. Dreeslaan' door Dr S.L. Mansholt en Ienke Drees, de kleindochter van Dr Drees, onthuld.

DUNANTLAAN RB 14-03-1963

Henri Dunant (1828-1910) was een Zwitsers schrijver en filantroop. In 1864 nam hij naar aanleiding van de verschrikkingen van de Krimoorlog (1854-1856) het initiatief tot het oprichten van het Internationale Rode Kruis (zie ook onder: Florence Nightingalelaan). In 1901 ontving hij de Nobelprijs voor de Vrede.

EDESEWEG RB 01-05-1940

Deze weg heette tot 1940 Grintweg. In deze streken heetten hoofdverbindingsweg-

gen van plaats naar plaats Grintweg, naar het soort verharding dat zij hadden. De naam Edeseweg geeft nu de bestemmingsrichting van de weg aan.

EEMWEG RB 30-09-1948

De naam van deze weg is afgeleid van het riviertje de Eem, die naast de Grift liep²⁰. Eem is een oud-nederlands woord voor water. De weg heette oorspronkelijk Eemwal, wat waterkering betekent. In 1634 wordt hij als Eemdijk genoemd. Hij diende om de laaggelegen Bennekomse cultuurgronden tegen overstroming van de Grift te beschermen²¹.

EIKENLAAN RB 18-11-1948

EKERLAAN RB 30-05-1974

Genoemd naar de vóór de Tweede Wereldoorlog in dit bosgebied gebouwde villa 'De Eker'. Deze naam is niet afgeleid van eekschillen, maar van eekhoorn²².

ELTERSE HOF RB 20-12-1967

Genoemd naar een boerderij aan de Halderbrink, waarvan de ligging niet precies bekend is, maar die in 1758 voor het eerst in de archivalia voorkomt²³.

EMMALAAN RB 28-05-1936

Adelheid Emma Wilhelmina Theresia, prinses van Waldeck en Pyrmont (1858-1934). Trouwde in 1879 met koning Willem III. Was regentes voor haar dochter Wilhelmina van 1890 tot 1898.

EREPRIJS RB 23-03-1978

ERICAPARK RB 30-09-1954

Aangelegd in de tuin van de villa 'Erica', die aan het eind van de vorige eeuw bewoond werd door mr W.A. Insinger. In 1899 kocht hij het landgoed 'Oostereng'. De laatste bewoners, de familie Brands, verkochten het terrein en de villa in 1953

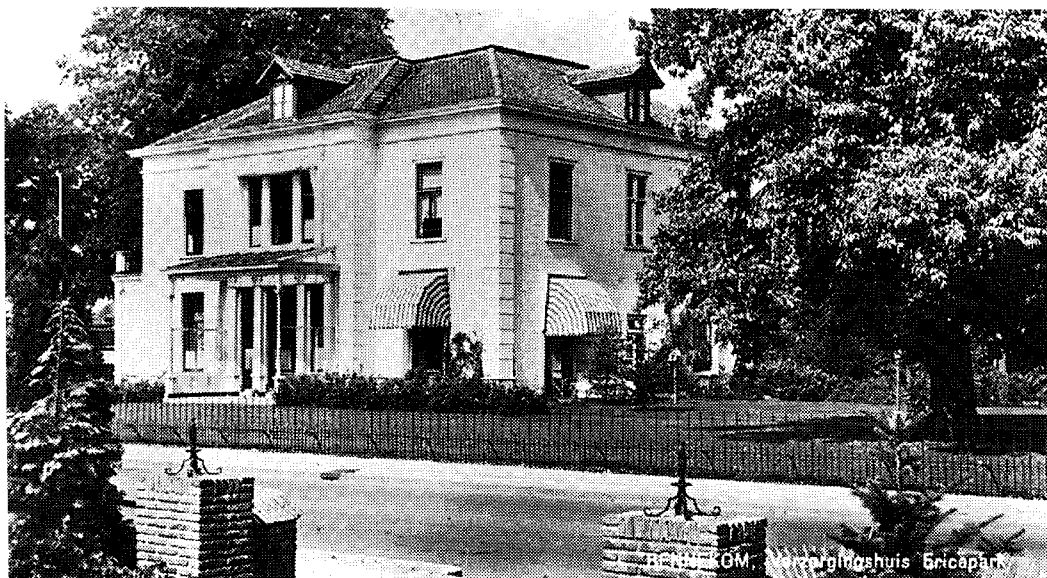

Het Ericapark omstreeks 1960

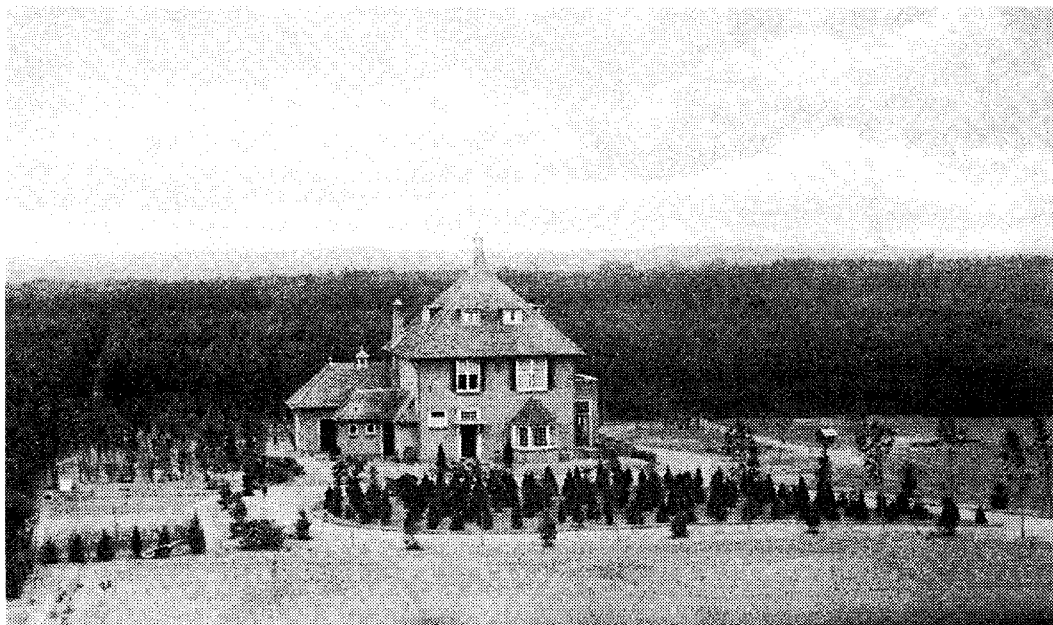

De villa op de Fransche Kamp in de jaren '30 (?)

voor de bouw van 'een complex van 51 bejaardenwoningen'. Op het terrein werden kleine huisjes voor zelfstandige bewoning gebouwd en de villa diende als verzorgingshuis. De woningen werden in 1955 in gebruik genomen.

ESDOORNLAAN RB 25-07-1956

**FLORENCE NIGHTINGALELAAN
BW 07-03-1995**

Genoemd naar de Engelse verpleegster (1820-1910), die bekend stond als 'The Lady with the Lamp'. Zij deed 's avonds haar ronde met een lamp langs de gewonden en zieken in het veldhospitaal te Skoetari op de Krim, waar een oorlog woedde van 1854 tot 1856. Dankzij de door haar aangebrachte verbeteringen in de erbarmelijke toestanden in dat veldhospitaal daalden de dodelijke gevallen van tyfus en cholera van 42% tot 2%. Haar optreden bracht Henri Dunant ertoe het Internationale Rode Kruis op te richten (zie aldaar).

FLUITAKKER BW 14-07-1987

Perceelsnaam, waarvan verder niets bekend is. Mogelijk groeide hier veel fluitekruid (?).

FLUITEKRUID RB 28-06-1983

FRANSEKAMPWEG RB 01-05-1940

De herkomst van deze naam is onbekend. Misschien zijn hier in de Napoleontische tijd Franse militairen gelegerd geweest.

Volgens Heinrich Witte²⁴ was de 'Franshekamp' een ongeveer 30 ha groot bos en heidegebied. Nadat de bossen omstreeks 1875 waren gekapt, werd het gebied door de toenmalige eigenaar, H.W. Dros te Bennekom, opnieuw beplant met dennen. Witte noemt het geen landgoed in de eigenlijke zin des woords: er stond namelijk geen landhuis en zelfs geen arbeiderswoning op. Later is er toch nog een grote villa gebouwd, maar die is tijdens de evacuatieperiode van 1944-1945 verwoest.

FRED BANTINGLAAN RB 12-07-1961

Frederic Grant Banting (1891-1941) was een Canadees medicus, die in 1921/22 de insuline ontdekte. Hij ontving hiervoor samen met J.J.R. MacLeod in 1923 de Nobelprijs voor Geneeskunde.

F.C. DONDRSSTRAAT RB 14-03-1963

Franciscus C. Donders (1818-1889) was medisch hoogleraar aan de Universiteit van Utrecht en vooral beroemd om zijn oogheelkunde. Hij stichtte in 1858 het Nederlands Gasthuis voor Ooglijders te Utrecht.

GANZERIK BW 07-04-1984

GASTHUISBOUWING RB 19-04-1961

Ontleent haar naam aan het Sint-Catharina Gasthuis te Arnhem, dat eeuwenlang goederen in Bennekom heeft bezeten. Het goed 'Ter Halle', later 'Gasthuisbouwing' genoemd, was reeds in 1329 eigendom van dit ziekenhuis²⁵. Op de plaats waar nu het 'Woon-Zorgcentrum Beringhem' staat, stond tot 1965 de boerderij 'Gasthuisbouwing' van W. van Voorst, die werd gepacht door J. van de Kamp.

Het woord 'bouwing' komt in Gelderland meer voor en betekent boerderij en ook welhuis (vergelijk Westerbouwing bij Oosterbeek).



Boerderij De Gasthuisbouwing gezien vanaf de Halderbrink in december 1961. Naar een dia van F. v.d. Vaart

GINKELSEWEG RB 01-05-1940

Deze weg ligt tussen de Arnhemseweg en de Keijenbergseweg. Hij is genoemd naar de buurtschap en boerderij 'De Ginkel', waarnaar ook de Ginkelse Heide is genoemd. Van deze buurt is geen archief bewaard gebleven, zodat er weinig van bekend is. Op een tijnsrol (een document waarin de verschuldigde grondbelasting werd opgetekend) uit 1360 komen twee posten voor met bedragen die door twee verschillende personen verschuldigd zijn *de bonis van Ghinckel* (uit de goederen van Ginkel).

GRIETJESHOF RB 25-03-1970

De boerderij 'Grietjeshoeve' van de familie Beekhuizen stond aan de Achterstraat en werd in 1968 afgebroken. De boerderij was in 1830 in handen van de weduwe W. van Steenberg, maar komt op de polderatlas uit 1752 nog niet voor²⁶. In de 'hof' die vlak bij de boerderij lag, werd meestal groente voor eigen gebruik ver-

bouwd. De straat Grietjeshof loopt gedeeltelijk door de hof van de Grietjeshoeve. De familie Beekhuizen verhuisde in verband met de sloop naar de Soetendaalseweg, waar een nieuwe Grietjeshoeve werd gebouwd.

GROENESTRAAT RB 16-11-1920

Aanvankelijk vastgesteld als Groenesteeg, maar op verzoek van de bewoners veranderd in Groenestraat. Een steeg in deze omgeving is een smalle strook grasland die oorspronkelijk eigendom was van de Buurt (de geërfden van het dorp) en waarover met ongehinderd met vee of wagens naar het land kon. Het gras werd door de Buurt verpacht, zodat armere bewoners van het dorp er een koe, een geit of wat schapen op konden laten grazen²⁷.

De straat komt als 'Gronen wegh' voor in het bijschrift op de kaart van Nicolaes van Geelkercken 'Het dorp Bennekom met Boekelo' uit 1656, die in de vorige aflevering is afgebeeld.



De Groenesteeg omstreeks 1911

HACKFORTSGOED RB 20-12-1973

Het geslacht Hackfort is vooral bekend van het gelijknamige kasteel bij Vorden. De hier genoemde Hackforts kwamen echter uit Barneveld, waar het tegenwoordige kasteel De Schaffelaar oorspronkelijk Hackfort heette. Jacob Hackfort was in 1663 ambtsjonker van Ede en lid van het kerkbestuur te Bennekom. In 1679 bezat Alard Hackfort (1638-1700), die eveneens ambtsjonker van Ede was, in Bennekom de boerderij Bruxvoort. Het Hackfortgoed lag ten zuidwesten van de Soetendaal²⁸.

HALDERBRINKWEG RB 08-11-1923

Genoemd naar de brink in de buurtschap 'Halle', die mogelijk al in 1395 bestond²⁹, maar in ieder geval als buurtschap in 1510³⁰. De huidige Brinkstraat verbond deze buurtschap met het dorp Bennekom zelf.

HALDERENG RB 19-04-1961

Landbouwgebied (eng) gelegen in de buurtschap Halle in 1610 vermeld als Halder Enck.

HALDERWEG RB 16-11-1920

Loopt door de buurtschap Halle. Het gedeelte vanaf de Edeseweg tot aan de Brinkstraat kreeg zijn naam officieel in 1920. Het stuk tussen de Brinkstraat en Ereprijs werd bij raadsbesluit van 19 april 1972 benoemd.

HARNSEDIJKJE RB 23-11-1950

Zie Harnsesteeg

HARNSESTEEG RB 01-05-1940

Van het leengoed 'De Harn' wordt al in 1386 melding gemaakt. De boerderij 'De

Harn' bestaat nog steeds en is een Rijksmonument, onder andere omdat het een 'stenen kamer' bezit, een van baksteen opgetrokken deel van de boerderij uit een tijd dat de rest nog van hout was. Iemand die een stenen kamer had, had ook wat om in deze brandvrije ruimte op te bergen. Alleen zeer rijke boeren hadden ze. Soms kon een stenen kamer uitgroeien tot een heus kasteel.

Harn - Hern - Horn - Hoek betekent een vooruitstekende landpunt. Bij Harn heeft die punt in het veengebied uitgestoken. Rondom de hele buurtschap Harn lag een wildwal, waarvan langs het Harnsedijkje nog een stuk bewaard gebleven is. Een wildwal diende voor de bescherming van het cultuurland tegen het op de woeste gronden en in de bossen verblijvende wild. Het was de bedoeling, dat de wal door ondoordringbaar kreupelhout was begroeid en er waren regels om dit kreupelhout te onderhouden³¹.

HARSLOWEG RB 01-05-1940

Het kasteel Harselo of Harslo is het grootste van de drie Bennekomse kastelen geweest. Het wordt voor het eerst genoemd in 1388 en is dan eigendom van Hendrik van Brienen. Als een van de meest vooruitgeschoven posten moest het Gelre beschermen tegen aanvallen vanuit Utrecht. Het kasteel is in 1814 afgebroken. Alleen het poortgebouw is blijven staan en doet nu dienst als woning van boerderij 'De Poort'. Het is een rijksmonument. In 1388 hoorde de standaardmolen op de Laar ook tot Harselo. Hars - Hers - Hors is middelnederlands voor paard. Lo betekent bos. Harselo zou kunnen betekenen 'paardenwei in het bos', wat een passende naam is voor de ruitervereniging van die naam.

HASELWEG RB 28-02-1962

Deze weg ligt tussen de Mosweg en de Panoramaweg. Het was oorspronkelijk een particuliere weg van de bewoners van de aldaar door Hazelegers Wagenfabrieken te Ede geplaatste bungalows. Deze bewoners wilden de weg Hazelweg noemen, maar omdat in Van Dale's Groot Woordenboek der Nederlandse Taal 'hazel' als boomsoort niet voorkomt (wel hazelaar), werd

door de Studiekring voor de Veluwe de naam Haselweg voorgesteld naar het middelednederlandse woord voor hazelaar.

HEELSUMSEWEG RB 16-11-1920

Geeft de bestemmingsrichting van deze weg aan. In 1721 heet hij Arnhemscheweg en in 1656 Veltweg. Hij loopt tot de grens met Wageningen (Wageningen Hoog) en heet daarna Keijenbergseweg.

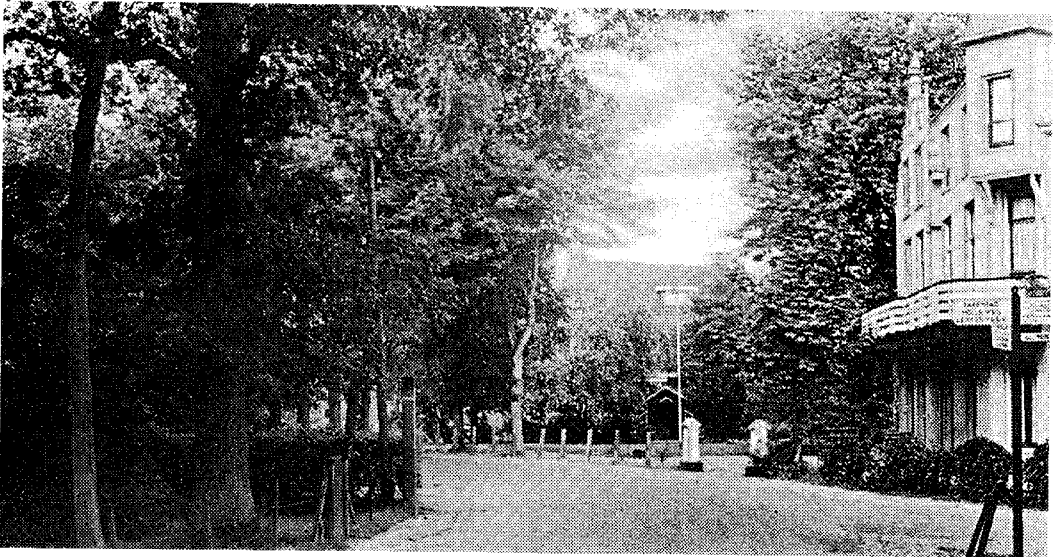

De Heelsumseweg met pension Groenewoud voor de Tweede Wereldoorlog

HEERDLAAN RB 01-05-1940

Genoemd naar een perceel bouwland, maar ten onrechte met een H gespeld. Het perceel komt voor als Knijden aarde - (1679), Koninen Ert (1715), Coninen Eert (1721) en Conijnneert (1758). Eert, ert of aert is middelnederlands voor veld, bouwland of open plaats³². De vertaling is dus 'konijnenveld'.

HEIDELAAN RB 01-05-1940

Loopt van de Edeseweg in de richting van de heide.

HEINRICH WITTEWEG RB 01-05-1940

Heinrich Witte (1829-1917) was hortulanus van de Leidse Hortus Botanicus³³. Van zijn hand is een groot aantal botanische werken verschenen. Na zijn pensionering op 1 april 1898 vestigde hij zich op 20 oktober van dat jaar in Bennekom op het toenmalige adres Dorp A 29, het huis 'Uyteneng', nu Edeseweg 51 (hoek Molenstraat). Hij overleed op 9 januari 1917 te Bennekom en werd in Leiden begraven. In 1901 schreef hij drie artikelen over

Bennekom in het tijdschrift *Eigen Haard*. Omdat hij van mening was, dat het onpraktisch was met drie tijdschriftartikelen te gaan wandelen, bundelde hij ze in 1902 tot een boekje onder de titel 'Wandelgids voor Bennekom en Omstreken', dat hij op eigen kosten bij Brill in Leiden uitgaf. Door deze publikaties nam het toerisme

naar Bennekom toe en kwamen er onder andere veel pensions.

Uit dankbaarheid voor wat Witte voor Bennekom heeft gedaan, werd er een weg naar hem genoemd en werd er door de VVV daaraan een bank geplaatst, die helaas verloren is gegaan.

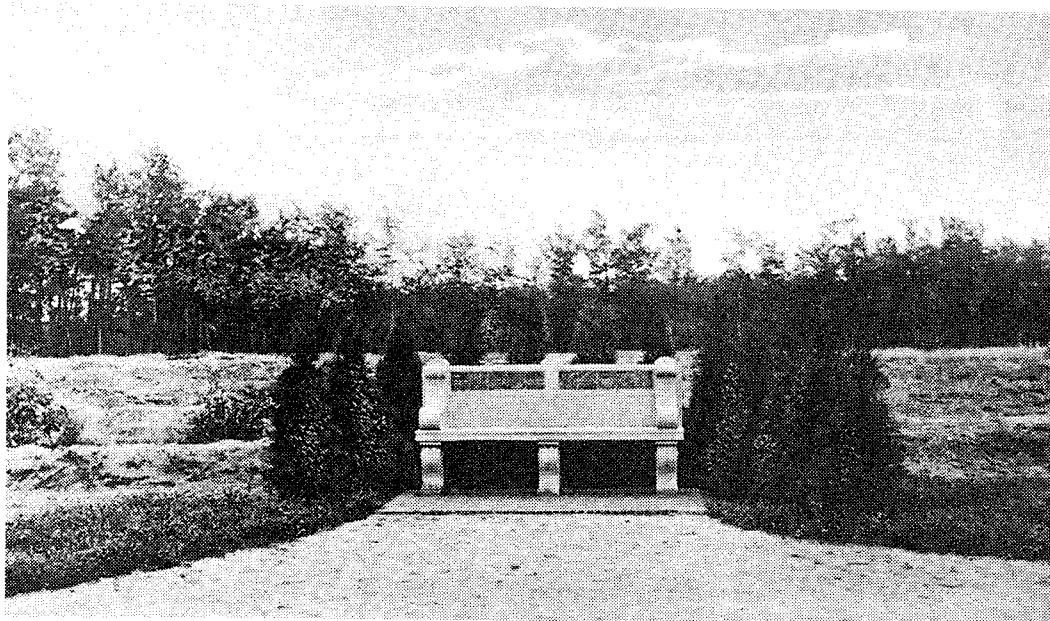

De Heinrich Wittebank omstreeks 1930

HERTOGWEG RB 28-02-1962

Deze weg loopt van de Panoramaweg naar de Bosbeekweg door een gebied dat oorspronkelijk privébezit was van de hertogen van Gelre

HEUVELWEG RB 28-11-1956

Genoemd naar een groot perceel hooiland 'De Heuvel', dat vanouds bij de boerderij Dikkenes hoorde en dat in 1723 genoemd wordt. De weg stond vroeger ook bekend als Heuvelwegje of 't Dikkie (=het dijkje)³⁴.

HOEKELUMSE BRINKWEG RB 01-05-1940

Deze weg loopt door de Hoekelumse Brink, die naar het nabijgelegen huis genoemd is, maar die in oude stukken altijd Hoekelumse Eng genoemd wordt³⁵. Hoekelum werd in 1396 door de hertog van Gelre in leen gegeven aan Randolf Randolfszoon van Hoekelum 'onse jaeger'. Het heette toen al 'dat alde goet tot Hoekulem'. Het bestond dus al kennelijk al lang vóór die tijd. Zo was aan het bezit van dit huis sinds omstreeks 1325 het er-

felijk ambt van Jagermeester van de Veluwe en het Reichswald verbonden. Tot de verplichtingen van de Jagermeester behoorde onder andere het zorgen voor en het verzorgen van tien goede, ervaren jagersknechten, zestien koppels jachthonden en acht koppels windhonden³⁶.

In 1723 kwam Hoekelum in het bezit van de familie Van Balveren en in 1819 werd Otto baron Van Wassenauer van Catwijk de nieuwe eigenaar.

In 1946 werd er een studie- en conferentiehouding van de Lutherse Kerk in gevestigd en in 1988 ging het landgoed over in handen van Het Gelders landschap.

HOF VAN PUTTEN RB 25-03-1970

Een complex landerijen, gelegen ten oosten van het huis Boekelo, was leenroerig aan het huis Putten bij Doornspijk. Zij vormden een restant van een middeleeuwse hof, dat is een boerderij met landerijen er omheen, die behoren aan een ver(der)

weg wonende eigenaar. Deze hof was dus als het ware het administratief centrum, van waaruit de Bennekomse goederen namens de heer van Putten werden beheerd. Omstreeks 1647 kwam dit complex goederen in het bezit van jonker Timan Sloot, de eigenaar van het huis Boekelo³⁷.

HOF VAN SINT PIETER RB 25-03-1970

Onder de bezittingen van het huis Boekelo hoorde ook een uitgebreid complex landerijen, dat het Brinxgoet heette en dat in erfpacht werd gehouden van het kapittel van Sint Pieter in Utrecht. Dat kapittel bezat de grond waarschijnlijk sinds 1296. Ook deze landerijen zullen aanvankelijk vanuit een hof beheerd zijn, die mogelijk bij De Brink gelegen heeft³⁸. In 1970-1971 zijn hier de resten van een nederzetting uit de laat-romeinse tijd en de vroege middeleeuwen opgegraven³⁹.



De koepel op de Hullenberg in het begin van deze eeuw

HOGEWEG RB 01-05-1940

Het is niet duidelijk waarom deze weg zo is genoemd. Voor zover valt na te gaan ligt de weg niet veel hoger dan de omgeving.

HONINGKLAVER BW 07-02-1984

HOOGAKKER RB 30-06-1965

Genoemd naar een perceel, dat in 1679 wordt genoemd en dat aan de westkant van de Brinkstraat ligt⁴⁰.

HORALAAN RB 01-05-1940

Dit was oorspronkelijk de oprijlaan naar het voormalige HORA, het Herstellings Oord voor Rustbehoevende Ambtenaren (uit Amsterdam). Stond vroeger bekend als Haalbooms Heetweg (heideweg)⁴¹.

HULLENBERGLAAN RB 01-05-1940

Deze laan loopt over de Hullenberg, die voorkomt op een kaart van 1570 als 'den Hulsberch' en op een kaart uit 1649 als 'Hulsenbergh'. Wanneer deze namen correct zijn weergegeven, dan zou dat wijzen op de aanwezigheid van 'hulst', dat toen een benaming was voor doornachtige struiken in het algemeen.

Het is echter ook mogelijk dat de vele grafheuvels, die rond de top van de 'berg' liggen, de naam heeft doen ontstaan⁴². Hul betekent heuvel. Berg is in deze streken een gebruikelijk woord voor heuvel.

HULLENBERGWEG RB 01-05-1940

Zie Hullenberglaan

NB De illustraties zijn afkomstig uit de collectie van Oud-Bennekom.

Noten

¹⁶ Edelman - Vlam & Edelman z.j.(a), 127

¹⁷ Gijsbertsen 1987, 7

¹⁸ Edelman - Vlam & Edelman z.j.(a), 121

¹⁹ Angenent 1997a (kaart op p. 4), Angenent 1997b, 5 en de daar opgegeven literatuur

²⁰ Stol 1992, 28 en 34

²¹ Edelman - Vlam & Edelman z.j.(a), 133

²² Vos, de, 1983, 10

²³ Edelman - Vlam & Edelman z.j.(a), 110;

Edelman - Vlam & Edelman z.j.(b), 161

²⁴ Witte 1902,

²⁵ Edelman - Vlam & Edelman z.j.(b),

158-159 (met de afbeelding van een

kaart van de Bennekomse bezittingen

van het ziekenhuis door Izack van Geel

kercken in 1634 getekend).

²⁶ Edelman - Vlam & Edelman z.j.(b), 161.

De boerderij zal dus tussen die twee data gebouwd zijn.

²⁷ Zie voor de werkzaamheden van de

Buurt: Roekel, van, 1998, 16-23

²⁸ Dijkveld Stol 1968, 134-135

²⁹ Edelman - Vlam & Edelman z.j.(b), 159

³⁰ Edelman - Vlam & Edelman z.j.(a), 101

³¹ Edelman - Vlam & Edelman z.j.(a), 122

³² Edelman - Vlam & Edelman z.j.(a), 116

³³ Gijsbertsen 1974. Zie ook De Koster-

steen 69, augustus 1999, waarin A.J.

Lever een artikel over Heinrich Witte zal schrijven.

³⁴ Edelman - Vlam & Edelman z.j.(a), 121

en 125

³⁵ Edelman - Vlam & Edelman z.j.(a), 103

³⁶ Schendelaar 1995 en Schendelaar 1971

³⁷ Beltjes z.j., 183-185

³⁸ Beltjes z.j., 178-183

³⁹ Hoekstra 1998

⁴⁰ Edelman - Vlam & Edelman z.j.(a), 115

⁴¹ Edelman - Vlam & Edelman z.j.(a), 131-

132

⁴² Edelman - Vlam & Edelman z.j.(a),

121-122

Literatuur

Angenent 1997a

Angenent, W., 'Archeologisch Onderzoek in Bennekom I', *De Kostersteen* 60, 1997, 3-9

Angenent 1997b

Angenent, W., 'Archeologisch Onderzoek in Bennekom II', *De Kostersteen* 60, 1997, 4-10

Beltjes z.j.

Beltjes, P.J.W., 'Jonker Timan Sloot en de zijnen en het goed Boekelo te Bennekom'. In: *Een veluws dorp. Een herinneringswerk voor Ir. M.M. van Hoffen*. Bennekom z.j., 174-220

Dijkveld Stol 1968

Dijkveld Stol J.J., *De duizendjarige geschiedenis van het landgoed De Nergena temidden van de polders van Wageningen en Bennekom*, stencil, Wageningen 1968

Edelman - Vlam & Edelman z.j.(a)

Edelman - Vlam, A.W. & C.H. Edelman, 'Toponymie van Bennekom'. In: *Een veluws dorp. Een herinneringswerk voor Ir. M.M. van Hoffen*. Bennekom z.j., 95-135

Edelman - Vlam & Edelman z.j.(b)

Edelman - Vlam, A.W. & C.H. Edelman, 'Over belangrijk grondbezit te Bennekom in het verleden'. In: *Een veluws dorp. Een herinneringswerk voor Ir. M.M. van Hoffen*. Bennekom z.j., 136-162

Gijsbertsen 1974

Gijsbertsen, H., 'Heinrich Witte', *Mededelingen Oud-Bennekom* 13, 1974 ongepagineerd

Gijsbertsen 1987

Gijsbertsen, H., 'Straatnamen in Bennekom', *De Kostersteen* 21, 1987, 6-7

Hoekstra 1998

Hoekstra, T.J. 'Bennekom van de tweede tot de vijfde eeuw', *De Kostersteen* 65, 1998, 3-12

Roekel, van 1998

Roekel, G. van, *Het buurtboek van Bennekom. Een beschrijving van de buurtgeschiedenis van Bennekom van 1621-1889*, Capelle aan den IJssel 1998

Schendelaar 1971

Schendelaar, J.K., *Hoekelum dat alde goet*, 1971

Schendelaar 1995

Schendelaar, J.K., 'De Jagermeesters van Hoekelum', *De Kostersteen* 53, 1995, 3-14

Stol 1992

Stol, T., *De veenkolonie Veenendaal. Turfwinning en waterstaat in het zuiden van de Gelderse Vallei 1546 - 1653*. Zutphen/Utrecht 1992. Stichtse Historische Reeks 17

Vos, de 1983

Vos, M.A. de (dV), 'Ekerlaan', *De Kostersteen* 3, 1983, 10

Witte 1902

Witte, Heinrich, *Wandelgids voor Bennekom en omgeving*, Leiden 1902

BERICHTEN UIT HET KIJK- EN LUISTERMUSEUM

Afscheid van Jan Diepenveen

Het is alweer tien jaar geleden dat Jan Diepenveen als beheerder in het Kijk- en Luistermuseum kwam. Zijn papieren leken aardig: dertien jaar ervaring in een ander museum. Maar als echte Hollander dacht ik 'eerst maar even afwachten'. Dat afwachten heeft niet lang geduurd. Wat is deze man handig en wat een geheugen heeft hij!

Jan is - zoals dat in de politiek zo mooi genoemd wordt - een generalist. Van heel veel weet/kan hij iets. Even iets met een mooi handschrift op papier zetten? Jan kalligrafeert het. Oplossingen zoeken bij problemen met het opzetten van een nieuwe tentoonstelling? Vraag het Jan. Onbekende voorwerpen opzoeken voor een raadspel tijdens het Museumweekend? Jan bedacht ze, wist feilloos waar hij die voorwerpen moest zoeken in het depot en verzor er de mooiste vragen bij. En dat alles deed hij - en dat vind ik persoonlijk het knapste - met een goed humeur.

Toch is zijn leven niet altijd over rozen gegaan. Toen Jan in 1989 bij ons kwam, was dat voor hem een hele verandering. In het Edese museum was hij voor het grootste deel zijn eigen baas. Hij moest zelfstandig besluiten nemen, maakte eigenhandig tentoonstellingen en ging namens het museum naar scholen en vergaderingen. In het Kijk- en Luistermuseum kreeg hij ineens met een actief bestuur, eigenwijze directieleden en - last but not least - met een groep vrijwilligers te maken, die allemaal dachten dat ze de baas waren over Jan. Hier is hij als een rasechte diplomaat doorheen gelaveerd: alle 'goede raadgevingen' gingen zijn ene oor in en vele ervan gingen even vlot het andere oor weer uit.

Heel jammer was het dat hij tijdens de grote verbouwing van het museum tijdelijk afscheid moest nemen. En wat was iedereen blij toen Jan weer terug was. We hebben in de periode van zijn afwezigheid gemerkt hoe verwend we waren met een beheerder als Jan.



Jan Diepenveen in het museum

Toch moesten we hem al spoedig weer twee maanden missen. Voor Jan fijn, voor ons minder. Vakantie in Australië, op be-

zoek bij familie, het land bekijken, maar ook - en dat is typerend voor hem - nog even een Australisch museum meehelpen te reorganiseren.

Daarna kwam de grote klap: kanker. Onderzoeken volgden, operatie, bestraling. En toch was Jan, als het maar even kon, in het museum. Ziek, misselijk, het deed er niet toe. Alles was beter dan zielig thuis zitten, vond hij.

Jan, voor iedereen ben je een voorbeeld hoe je met zo'n ziekte moet omgaan. Want niettegenstaande alles wat je zelf had, bleef je steun geven aan familieleden die het moeilijk hadden en konden vrijwilligers met problemen altijd op je rekenen. Gelukkig gaat het nu beter en hopelijk kun je nog vele jaren samen met Thera, kinderen en vooral je kleinkinderen genieten van het leven.

Toen je vorig jaar het (toch) moeilijke besluit nam gebruik te maken van de VUT,

ben je keihard aan het werk gegaan om alle voorwerpen uit de historische afdeling nog vóór je vertrek te beschrijven en in de computer te registreren. Het zijn er echter zóveel, dat je dat niet gelukt is. Als een strenge, maar rechtvaardige meester ben je daarom je leerling-beheerder gaan opleiden. Begonnen met het overtypen van eenvoudige lijsten, mag hij nu - na vier maanden - al eigenhandig nummers op voorwerpen zetten, maar natuurlijk wel onder jouw toezicht. Zonder gekheid, Jan, het is fantastisch zoals jij je opvolger Jack hebt opgevangen en instrueert.

En nu is het dan bijna zo ver. Rustig thuis zitten doe je niet, dat weet ik. Je hebt je al opgegeven als vrijwilliger bij de Manege zonder Drempels. Ik blijf uiteraard hopen dat je ook voor het museum nog iets zal willen doen.

Jan, je kwam tien jaar geleden als beheerder, je gaat weg als vriend.

Marieke van den Hazel

BOEKAANKONDIGING

De Vereniging Veluwse Geslachten heeft zojuist een lijvig werk in vier delen het licht doen zien, dat van groot belang is voor de geschiedenis van Bennekom. Het is de volledige transcriptie van de Diaconierekeningen van Bennekom 1656-1837. Daarnaast is de hele zaak ook nog eens op CD-ROM gezet. In de vorige Kostersteen - bij de bespreking van de uitgave van het Buurtboek van Bennekom - sprak ik over doe-het-zelf geschiedenis. Dit vierdelige bronnenboek is daar uitstekend geschikt voor. In de volgende Kostersteen zal uit-

voeriger op dit werk worden ingegaan. Voor diegenen echter die niet zo lang kunnen wachten met de aanschaf volgen hier de gegevens:

Hermien Gijsbertsen, Netty Post, Bertus van de Pol, Ben Luesink, red., *Diaconierekeningen van Bennekom 1656 - 1837*, Barneveld 1998. Vereniging Veluwse Geslachten. Publicatie 245a t/m d. De CD-ROM versie: redactie en bewerking Christiaan H. Plug, Barneveld 1998.

De prijs voor de gedrukte versie bedraagt voor de leden van de Vereniging Veluwe Geslachten ca f 120,-, voor niet-leden ca f 140,-; de CD-ROM voor leden ca f 60,-, voor niet-leden ca f 75,-.

Nadere inlichtingen en bestellingen bij het secretariaat van de Vereniging voor Veluwe Geslachten, Postbus 519, 3770 AM Barneveld.

T.J. Hoekstra

VOORJAARSLEZING OVER AMERSFOORTSE MONUMENTEN

Op woensdag 21 april a.s. zal de heer C. van den Braber, hoofd van het bureau Monumentenzorg van de gemeente Amersfoort, een lezing met dia's houden over 'Monumentenzorg en Restauraties in Amersfoort'. De lezing zal plaats vinden in de Haardzaal van zalencentrum De Brink, Brinkstraat 39. Aanvang 20.00.

Op 1 februari 1972 trad de heer Van den Braber in dienst van de gemeente Amersfoort als hoofd van het Bureau Monumenten. Hij had toen al ruime ervaring opgedaan in Utrecht en Haarlem. In de afgelopen 27 jaar heeft hij een indrukwekkende kennis van het oude Amersfoort opgedaan, waarover hij met smaak kan vertellen.

Waar denken we in de eerste plaats aan bij Amersfoortse monumenten? Drie gebouwen of groepen van gebouwen strijden om de voorrang: de Koppelpoort, de Onze Lieve Vrouwetoren en de Muurhuizen.

Alle drie zullen in ieder geval aan de orde komen. De restauratie van de Koppelpoort won onlangs de Europa Nostra Award, een zeer prestigieuze onderscheiding. De restauratie van de Onze Lieve Vrouwetoren mocht rekenen op extra financiële steun vanuit Den Haag, vanwege zijn grote landelijke belang. Een aantal Muurhuizen, dat zijn huizen die met hun rug tegen de oudste stadsmuur van Amersfoort gebouwd zijn, is onder leiding van de heer Van de Braber gerestaureerd.

Behalve deze drie 'toppers' zal, naast bijvoorbeeld de gedeeltelijke reconstructie van de jongste stadsmuur, een groot aantal andere monumenten aan de orde komen, alles geïllustreerd met fraaie dia's. Als u na deze lezing de stad Amersfoort bezoekt, zult u die met geheel andere ogen bekijken!

Het Bestuur

EXCURSIE NAAR HUIS VERWOLDE, TWENTE EN OOTMAR-SUM OP 19 MEI

De voorjaarsexcursie in 1999 gaat, net als die van vorig jaar, naar de provincie Overijssel, zij het via een Gelders kasteel, het huis Verwolde.

Als eerste zal het huis Verwolde in de Gelderse gemeente Laren bezocht worden, waar we - na koffie en krentewegge - rondgeleid zullen worden. De oudste geschiedenis van Verwolde gaat terug tot in de twaalfde eeuw, toen het een jachtslot was. Later speelde het een rol als vesting in de talloze oorlogen van de Gelderse hertog met onder andere de bisschop van Utrecht. In 1725 brandde het kasteel geheel af. De ruïne werd tot de grond toe afgebroken en in 1776 verrees er de deftige edelmanswoning die er nu nog staat. Het ontwerp was van P.E. Schonck, de architect van stadhouder Willem V. De tuin werd in 1926 aangelegd door Hugo Poortman.

Na aankomst in Ootmarsum zal de lunch gebruikt worden in restaurant De Witte Hoeve. Na de lunch stappen we weer in de bus voor een rondrit door dit prachtige deel van Twente. Een gids, die de omgeving zeer goed kent, zal ons - vaak met een kwinkslag - vertellen over de historische en andere bezienswaardigheden die we onderweg zullen tegen komen.

Terug in Ootmarsum - een vriendelijk stadje met 4400 inwoners - zal de aan St Simon en St Judas gewijde kerk bezocht worden. De kerk werd in de eerste helft van de dertiende eeuw in een overgangs-

stijl tussen romaans en gotisch (romano-gotisch) gebouwd met Bentheimer zandsteen. De bouwstijl is sterk verwant aan die van kerken uit dezelfde tijd in Westfalen. In 1491 werd het koor 'gemoderniseerd' en ook de ramen van het schip zijn later vergroot. De toren uit de dertiende eeuw is in 1804 afgebroken en vervangen door een houten klokkentoren op het kerkdak.

Na de rondleiding in de kerk is er nog gelegenheid voor het drinken van koffie of thee.

Programma

- 8.00 Vertrek per bus bij het Kijk- en Luis-termuseum, Kerkstraat 1
- 8.05 Gelegenheid tot opstappen bij Berinchem aan de Commandeursweg
- ±9.45 Aankomst Huis Verwolde: koffie en krentewegge
- 10.30 Rondleiding door Huis Verwolde
- 11.15 Vertrek naar Ootmarsum
- 12.30 Aankomst restaurant De Witte Hoeve: lunch
- 13.50 Vertrek 'sagentocht' onder leiding van de heer Kortink
- 14.50 Aankomst bij de kerk van Ootmarsum: rondleiding
- 15.30 Thee of koffie in restaurant 't Plaske
- 16.00 Vertrek naar Bennekom (aankomst ± 17.45)

Kosten

De kosten van deelname aan de excursie bedragen f 55,- per persoon. In deze prijs zijn inbegrepen: de kosten van de bus,

koffie, lunch, fooien, gids en de toegang tot het Huis Verwolde. U wordt vriendelijk verzocht het geld voor deelname gepast mee te nemen en in de bus te voldoen.

Aanmelding

In deze Kostersteen is een opgaveformulier voor deelname aan de excursie bijgesloten. Als u mee wilt naar Verwolde, Twente en Ootmarsum wordt u vriendelijk verzocht dit formulier zo snel mogelijk - **en in ieder geval vóór 9 mei** - in te vullen en bij de voorzitter (Algemeer 49) in te leveren. Wilt u s.v.p. niet vergeten aan te geven waar u opstapt? Wij maken u erop attent dat het **maximale aantal deelnemers** aan de excursie **52 personen** is: wie het eerst komt, die het eerst maalt! Bij overtekening worden de 'afgevallenen' op een reservelijst geplaatst. Mocht u zich

hebben opgegeven en desondanks toch niet mee kunnen gaan, dat doet u deze leden dus een groot plezier dat zo tijdig mogelijk aan de voorzitter te melden.

Bij annulering na 9 mei zal *f* 27,50 (de kosten van de bus) in rekening worden gebracht, behalve als men voor een vervang(st)er kan zorgen.

De excursie is in de eerste plaats voor leden van Oud-Bennekom bedoeld. Alleen als er plaatsen over zijn, kunnen er introducé(e)s mee.

In het - zeer onwaarschijnlijke - geval dat zou blijken dat er op 8 mei niet genoeg aanmeldingen binnen zijn om de kosten van de excursie te dekken, zal deze worden afgelast. Zij die zich opgegeven hebben, zullen daarvan onmiddellijk bericht ontvangen.

De Excursiecommissie

MEDEDELINGEN VAN HET BESTUUR

Een nieuwe secretaris

In zijn vergadering van 17 maart 1999 heeft het bestuur mevrouw G.M. Hoogkamer - Weijman benoemd tot secretaris. Zij volgt de heer A. Dirksen op, die deze taak gedurende vijf jaar met grote toewijding, nauwkeurigheid en enthousiasme vervuld heeft. Het goed functioneren van een bestuur hangt in belangrijke mate af van de kwaliteit van het secretariaat. Wat dat betreft heeft Oud-Bennekom in de laatste vijf jaar niet te klagen gehad. Gelukkig blijft de heer Dirksen deel uitmaken van het bestuur, zodat de Vereniging van zijn grote vaardigheden en inzet nog een tijd

kan blijven profiteren.

Het bestuur heet mevrouw Hoogkamer van harte welkom in zijn midden. Gezien haar ervaring op dit gebied zal ook in de komende tijd het secretariaat uitstekend werk verrichten.

Nieuwe leden

Het bestuur heet de heer K. van Elsland van harte welkom als lid van de Vereniging Oud-Bennekom.

Het is zaak dat het ledental van een vereniging op peil blijft of - beter nog - groeit. Een van de belangrijkste en effectiefste

middelen om dat te doen, is dat de leden zelf nieuwe leden aanbrengen. Zij immers weten waar ze over praten. Een van de aardigste manieren om leden te werven, is het cadeau doen van een lidmaatschap ter gelegenheid van een verjaardag of een andere gedenkwaardige gebeurtenis. Om het u gemakkelijk te maken, ligt er in deze Kostersteen een formulier voor het opgeven van nieuwe leden. Maak er dankbaar gebruik van!

Mutaties

Mutaties verzoeken wij u vriendelijk schriftelijk te willen doorgeven aan de ledenadministratie: mevrouw E. Mantel - van Staaveren, Hogeweg 46721 VE Bennekom.

Helaas gaat er zo nu en dan wat mis bij de verzending van de Kostersteen. Het bestuur biedt zijn excuses hiervoor aan aan

die mensen die ten onrechte een Kostersteen ontvingen of - erger nog - hem niet of op een onjuist adres ontvingen. Aan verbetering wordt gewerkt.

Kalender van activiteiten van Oud-Bennekom t/m 25 september 1999

Woensdag 21 april. Voorjaarslezing door de heer C. van den Braber, hoofd van het bureau Monumentenzorg van de gemeente Amersfoort over 'Monumentenzorg en Restauraties in Amersfoort'. Zie elders in deze Kostersteen.

Woensdag 19 mei. Voorjaarsexcursie naar Huis Verwolde, Twente en Ootmarsum. Zie elders in deze Kostersteen.

Zaterdagmiddag 25 september. Najaarsexcursie naar Amerongen.

Het bestuur

Bestuur van Oud-Bennekom

Voorzitter:

P. Aalbers, Algemeer 49, 6721 GA Bennekom

Vice-Voorzitter:

T.J. Hoekstra, Van Hoffenlaan 44, 6721 XE Bennekom

Secretaris:

Mevrouw G.M. Hoogkamer - Weijman, Emmalaan 33, 6721 ET, Bennekom, tel. 416180

Penningmeester:

A. van de Weerdhof, Molenstraat 122, 6721 WP Bennekom

Leden:

A. Dirksen, Pr. Bernhardlaan 22, 6721 DR Bennekom

A.J. Lever, Prinsenlaan 2, 6721 EC Bennekom

Mevrouw E. Mantel - van Staaveren, Hogeweg 4, 6721 VE Bennekom

Ledenadministratie

Mevrouw E. Mantel - van Staaveren, Hogeweg 4, 6721 VE Bennekom

Conservator Collectie Oud-Bennekom

G. van de Born, Selterskampweg 25, 6721 AR Bennekom

Beheer foto- en diacollectie

H. Gijsbertsen Gasthuisbouwing 9a, 6721 XH Bennekom

Redactie Kostersteen

T.J. Hoekstra, Van Hoffenlaan 44, 6721 XE Bennekom, eindredacteur

C.A. Heitink, Brinkerpad 29, 6721 WJ Bennekom

A.J. Lever, Prinsenlaan 2, 6721 EC Bennekom

H.J. van den Oever, Edeseweg 117, 6721 JT Bennekom